

isal

ÍNDICE
DE
SALARIOS

FEBRERO 2021

CREEBBA

CENTRO REGIONAL DE ESTUDIOS ECONÓMICOS
DE BAHÍA BLANCA ARGENTINA



creebba
Facebook



creebba
Instagram



creebba.org.ar
Sitio Web



@creebba
Twitter



creebba
YouTube



info@creebba.org.ar
E-mail

Índice de Salarios Bahía Blanca

Febrero 2021

En el mes de febrero, el Índice de Salarios (ISAL) registró un crecimiento del 4,1% en relación al mes anterior. En igual período los precios de la economía medidos por el IPC – CREEBBA se elevaron un 2,9%. Por su parte, la variación acumulada a lo largo del 2021 en el ISAL se ubicó en 5,9% mientras que la tasa de inflación para el mismo lapso temporal fue del 7,2%.

Tabla 1: Índice de Salarios e IPC - CREEBBA

	Variación porcentual (%)		
	Respecto al mes anterior	Acumulado anual	Interanual
Índice de Salarios	4,1	5,9	34,0
Índice de Precios al Consumidor*	2,9	7,2	33,6

* IPC-CREEBBA para el mismo periodo de referencia del ISAL.

En el gráfico 1 se presenta la variación porcentual del ISAL junto con la del IPC - CREEBBA para los últimos meses. Tal como se puede advertir, en los últimos 4 meses la tasa de inflación se despegó respecto del ritmo de crecimiento de los salarios (3,2% promedio vs 2,2%). Esto afectó negativamente el salario, erosionando parte de la recuperación del bimestre septiembre-octubre.

Gráfico 1: Evolución del ISAL e IPC

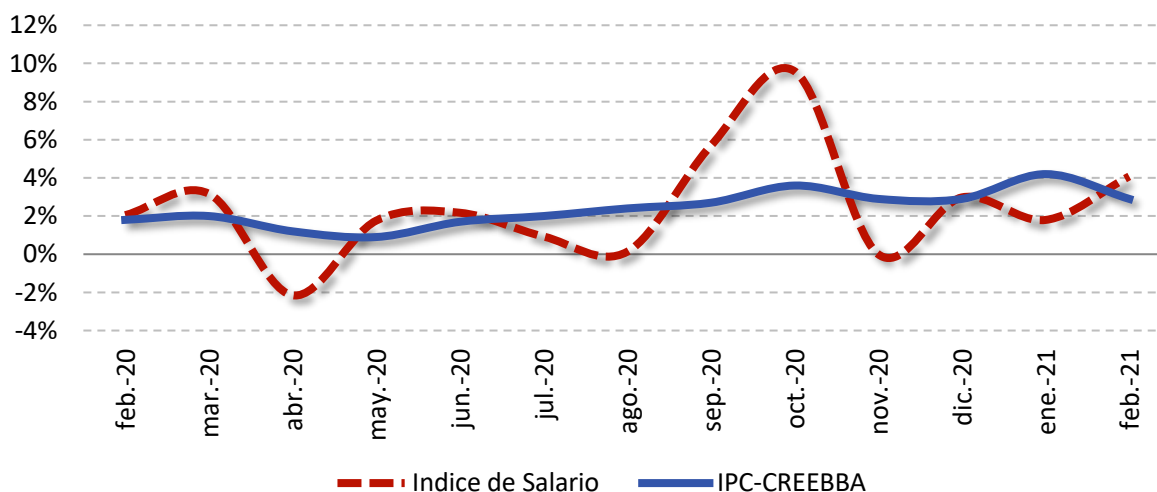

El gráfico 2 expone el Índice de Salarios deflactado para los últimos meses, lo cual permite analizar la evolución de su poder adquisitivo (salario real). En febrero el salario real creció un 1,1% en relación al mes anterior, mientras que en el primer bimestre se advierte una contracción del 1,2%. Por último, respecto a febrero de 2020 se registró una variación marginal del 0,3%.

Cabe destacar que hubo una recuperación importante a partir de septiembre producto de recomposiciones que tuvieron lugar luego de meses de virtual congelamiento. En los meses siguientes, como se observa en el gráfico, dicha mejora se detuvo, retomando la dinámica previa de contracción del salario como consecuencia del mayor ritmo inflacionario de los últimos meses.

Gráfico 2: Índice de Salarios deflactado por IPC-CREEBBA
Base mayo 2018=100

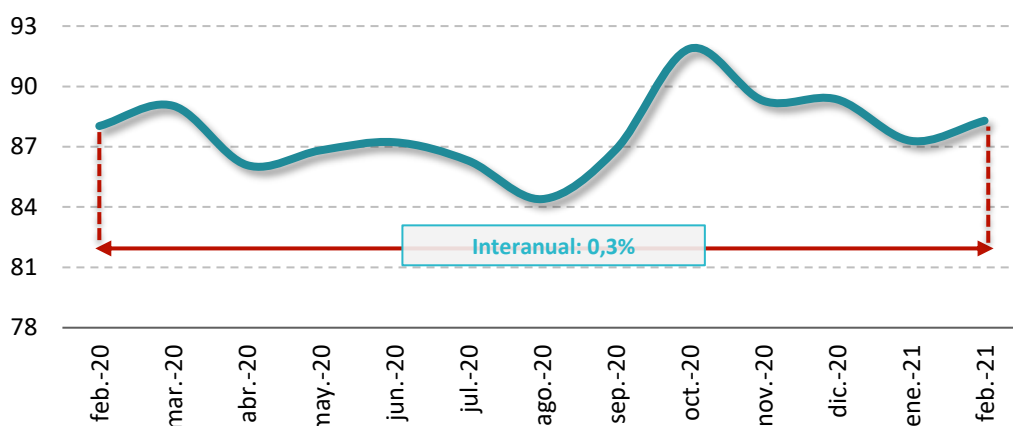

En el gráfico 3 se presentan las variaciones interanuales del índice de salarios. Como se puede advertir, la recuperación del salario que se vio hacia el final del año pasado no se mantuvo en el comienzo del 2021 en tanto el índice deflactado no exhibió modificaciones significativas.

Gráfico 3: Variación interanual del ISAL en términos reales

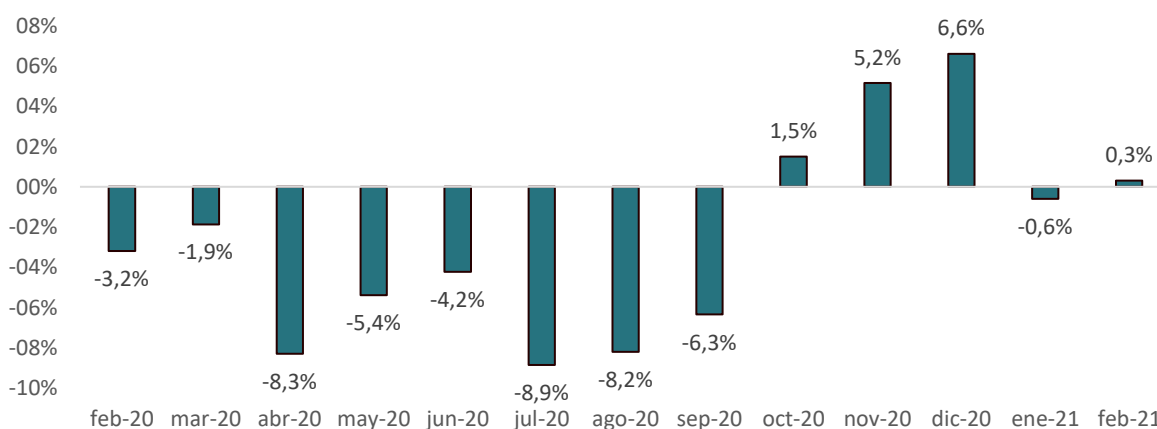

Por último, en la tabla 2 se presenta la serie del Índice de Salarios junto con la variación mensual e interanual correspondiente al último año.

Tabla 2: Serie del Índice de Salarios
base mayo 2018=100

Año	Mes	Número Índice	Variación mensual	Variación interanual
2020	Febrero	186,7	2,0%	47,9%
	Marzo	192,6	3,2%	47,8%
	Abril	188,5	-2,2%	36,2%
	Mayo	191,8	1,8%	36,7%
	Junio	196,0	2,2%	37,2%
	Julio	197,8	0,9%	30,0%
	Agosto	198,0	0,1%	28,1%
	Septiembre	209,0	5,7%	26,6%
	Octubre	229,4	9,6%	37,1%
	Noviembre	229,4	0,0%	34,8%
	Diciembre	236,2	3,0%	36,1%
	2021	Enero*	240,5	1,8%
Febrero*		250,3	4,1%	34,0%

* Datos provisorios sujetos a modificaciones en función de nuevos acuerdos paritarios con carácter retroactivo.

Metodología

Información metodológica disponible en “Análisis de la evolución del salario durante el año 2018 en Bahía Blanca por medio del Índice de Salarios (ISAL)”. IAE n° 156 de junio 2019: http://www.creebba.org.ar/iae/iae156/3_Salario_IAE_156.pdf



CREEBBA

CENTRO REGIONAL DE ESTUDIOS ECONÓMICOS
DE BAHÍA BLANCA ARGENTINA



FUNDACIÓN
BOLSA DE COMERCIO
DE BAHÍA BLANCA

www.creebba.org.ar

Teléfono +54 (291) 455 1870 | Alvarado 280 (B8000CJF) | Bahía Blanca | Provincia de Buenos Aires | Argentina